

DECRETO Nº 2.615, DE 1º DE SETEMBRO DE 2020.

Recepçiona as medidas sanitárias segmentadas de que trata o art. 19 do Decreto Estadual nº 55.240, de 10 de maio de 2020 (sistema de distanciamento controlado) para fins de prevenção e enfrentamento à epidemia causada pelo Novo Coronavírus (COVID-19) adotado pelo Estado do Rio Grande do Sul, conforme regras do Decreto Estadual nº 55.320 de 20 de junho de 2020 de que trata da divulgação dos resultados da mensuração dos indicadores das classificações de bandeiras e Decreto Estadual nº 55.461, de 31 de agosto de 2020 e dá outras providências.

O PREFEITO MUNICIPAL DE ARROIO DO MEIO, no uso das atribuições que lhe confere a Lei Orgânica do Município,

CONSIDERANDO que o Governo do Estado do Rio Grande do Sul, tem a prerrogativa legal para estabelecer o enquadramento e a classificação das bandeiras previstas nos Decretos Estaduais nº 55.240 e 55.241, de 10 de maio de 2020, de acordo com o resultado da mensuração dos indicadores de que trata o art. 4º do Decreto Estadual nº 55.240, de 10 de maio de 2020 e Decreto Estadual nº 55.320 de 20 de junho de 2020 de que trata da regra de divulgação semanal dos resultados da mensuração dos indicadores das classificações de bandeiras, com a manutenção da classificação de Arroio do Meio como bandeira Laranja pelo período da zero hora do dia 1º de setembro de 2020 às 24 horas do dia 07 de setembro de 2020, conforme Decreto Estadual nº 55.461, de 31 de agosto de 2020;

CONSIDERANDO que a Secretaria de Saúde emitiu Parecer Técnico atualizado em 31 de agosto de 2020, informa que os casos de transmissão do COVID 19 estão estáveis, com número expressivo de pacientes curados, dando conta de que a comunidade está ciente e responsável quanto as regras impostas pelos Decretos Estaduais e Municipais;

CONSIDERANDO que a comunidade arroio-meense está há vários meses cumprindo as regras de distanciamento social e de higiene fixadas em Decretos passados, comportamento esse que reduziu a disseminação do COVID 19;

D E C R E T A :

Art. 1º A necessidade de cumprimento por parte do Município de Arroio do Meio das determinações, enquadramentos e classificações realizadas pelo Governo do Estado do Rio Grande do Sul, no que tange as restrições e autorizações descritas na classificação “bandeiras”, cuja definição encontra amparo nos protocolos constantes do Anexo I do Decreto Estadual nº 55.241, de 10 de maio de 2020 e posteriores alterações, devendo para tanto se adequar as regras e mudanças que porventura vierem a ocorrer durante o período de pandemia, conforme divulgação semanal dos resultados da mensuração dos indicadores das classificações de bandeiras previstas no Decreto Estadual nº 55.240, de 10 de maio de 2020 (sistema de distanciamento controlado) e posteriores alterações.

Art. 2º Na forma dos protocolos gerais previstos no Sistema de Distanciamento Controlado para fins de prevenção e de enfrentamento à epidemia causada pelo novo Coronavírus (COVID-19) no âmbito do Estado do Rio Grande do Sul (Decreto Estadual nº 55.285/2020, art. 21 §§ 2º, 3º), e do Plano de Contingência e Ação Municipal, ratifica o Decreto Municipal nº 2.599, de 21 de julho de 2020, o qual flexibiliza as atividades esportivas coletivas e as atividades de cunho cultural (teatro, corais, grupo de danças e afins).

Art. 4º Revogam-se as disposições em contrário.

Art. 5º Este Decreto entra em vigor na data de sua publicação.

Arroio do Meio, 1º de setembro de 2020.

KLAUS WERNER SCHNACK  
Prefeito Municipal

REGISTRE-SE E PUBLIQUE-SE  
Data Supra

LUCIANA C.N. DELLAZERI  
Chefe de Equipe

**PARECER TÉCNICO REFERENTE À FLEXIBILIZAÇÃO DAS  
MEDIDAS DE ISOLAMENTO E RESTRIÇÕES DO MUNICÍPIO DE  
ARROIO DO MEIO**

**A Secretaria Municipal de Saúde (SMS) de Arroio do Meio, por meio da Vigilância Epidemiológica e sua equipe técnica de enfrentamento da pandemia de COVID-19, a pedido do poder executivo;**

**CONSIDERANDO que o Governo do Estado do Rio Grande do Sul, tem a prerrogativa legal para estabelecer o enquadramento e a classificação das bandeiras previstas nos Decretos Estaduais nºs 55.240 e 55.241, de 10 de maio de 2020, de acordo com o resultado da mensuração dos indicadores de que trata o art. 4º do Decreto Estadual nº 55.240, de 10 de maio de 2020;**

**CONSIDERANDO O Decreto Estadual nº 55.285, de 31 de maio de 2020, que altera o Decreto nº 55.240, de 10 de maio de 2020, que institui o Sistema de Distanciamento Controlado para fins de prevenção e de enfrentamento à epidemia causada pelo novo Coronavírus (COVID-19) no âmbito do Estado do Rio Grande do Sul, reitera a declaração de estado de calamidade pública em todo o território estadual e dá outras providências.**

**CONSIDERANDO o Decreto Estadual nº 55.247, de 17 de maio de 2020, que altera o Decreto nº 55.240, de 10 de maio de 2020, que institui o Sistema de Distanciamento Controlado para fins de prevenção e de enfrentamento à epidemia causada pelo novo Coronavírus (COVID-19) no âmbito do Estado do Rio Grande do Sul, reitera a declaração de estado de calamidade pública em todo o território estadual e dá outras providências;**

**CONSIDERANDO os Decretos Estaduais nºs 55.298 e 55.299, de 07 de junho de 2020, bem como as orientações contidas na Portaria da Secretaria Estadual de Saúde, através das SES nº 406/2020, para fins de prevenção e enfrentamento à epidemia causada pelo Novo Coronavírus (COVID-19) adotado pelo Estado do Rio Grande do Sul, conforme atuais medidas dos Decretos Estaduais nºs 55.284 e 55.285, de 31 de maio de 2020.**

**CONSIDERANDO o Decreto N° 55.346, DE 06 DE JULHO DE 2020, que altera o Decreto n° 55.240, de 10 de maio de 2020, que institui o Sistema de Distanciamento Controlado para fins de prevenção e de enfrentamento à epidemia causada pelo novo Coronavírus(COVID-19) no âmbito do Estado do Rio Grande do Sul, reitera a declaração de estado de calamidade pública em todo o território estadual e dá outras providências.**

**Elaborou o presente parecer técnico considerando a análise dos mesmos critérios científicos adotados pelo Estado do Rio Grande do Sul, em seu DECRETO N° 55.240 de 10 de maio de 2020, porém em relação aos dados e indicadores do município:**

#### **DO SISTEMA DE MONITORAMENTO DA EVOLUÇÃO DA EPIDEMIA DE COVID-19**

**I- O monitoramento da evolução da epidemia causada pelo novo Coronavírus (COVID-19) será feito com a avaliação e mensuração da propagação da COVID-19 e a capacidade de atendimento do sistema de saúde:**

**a) número de casos novos confirmados, no município, nos últimos sete dias, dividido pelo número de casos novos confirmados, no município, nos sete dias anteriores;**

**PERÍODO 24/08 A 31/08= 20 CASOS**

**PERÍODO 17/08 A 23/08= 13 CASOS**

**20 : 13 = 1,53**

**b) número de munícipes arroio-meenses internados por SRAG (Síndrome Respiratória Aguda Grave) em UTI (Unidade Intensiva de Tratamento), no último dia, dividido pelo número de munícipes internados por SRAG em UTI, na Macrorregião, sete dias atrás;**

#### **MUNÍCIPES ARROIOMEENSES**

**PERÍODO 31/08/20 – SRAG UTI: 1**

**PERÍODO 24/08 - 31/08/20 – SRAG UTI – REGIÃO: 3**

**1:3= 0,33**

**c) número de pacientes COVID-19 confirmados em leitos clínicos no município no último dia, dividido pelo número de Pacientes COVID-19 confirmados em leitos clínicos no município em sete dias atrás;**

**HOSPITAL SÃO JOSÉ**

**ÚLTIMO DIA 31/08/20 = 1**

**PERÍODO 24/08 – 31/08 = 3**

**1 : 3 = 0,33**

**d) número de Pacientes COVID-19 confirmados em leitos UTI na Macrorregião no último dia, dividido pelo número de Pacientes COVID-19 confirmados em leitos UTI na Macrorregião em sete dias atrás.**

**MUNICÍPIOS ARROIOMEENSES**

**UTI – 31/08/20: 1**

**PERÍODO 24/08 A 31/08: 3**

**1:3= 0,33**

**II- Estágio de evolução será mensurado por meio de indicador correspondente ao número total de casos ativos no município até o último dia, dividido pelo número total de casos recuperados no município nos últimos cinquenta dias:**

**TOTAL CASOS ATIVOS EM 31/08 = 4**

**TOTAL DE CASOS RECUPERADOS NOS ÚLTIMOS 50 DIAS = 173**

**4 : 173 = 0,023**

**TOTAL DE CASOS RECUPERADOS EM 31/08 = 335**

### **III- Incidência de Novos Casos sobre a População:**

**a) número de casos confirmados no município nos últimos sete dias, para cada cem mil habitantes;**

**CONFIRMADOS 24/08 – 31/08 = 20 (reagentes)**

**POPULAÇÃO 20.805 HABITANTES**

**INCIDÊNCIA DE CASOS NOVOS SOBRE A POPULAÇÃO EM SETE DIAS EM 31/08/20**

**$20 / 20.805 \times 100.000 = 96,13$**

**b) número de óbitos na Região nos últimos sete dias, para cada cem mil habitantes.**

**HOUVE 1 ÓBITO**

### **IV- A capacidade de atendimento do sistema de saúde:**

**a) número de leitos de UTI disponíveis para atender COVID-19 na Macrorregião no último dia, para cada cem mil idosos;**

**POPULAÇÃO IDOSA DO MUNICÍPIO = 2800**

**Lajeado Última atualização 31/08/2020**

**Ocupação de leitos**

**30**

**Leitos UTI Adulto**

**46.7%**

**Taxa de ocupação**

**14 ocupado(s)**

**25**

**Leitos SUS**

**5**

**Leitos Privados**

68% Leitos ocupados SUS  
100% Leitos ocupados privados

17 ocupado(s)

5 ocupado(s)

**20**

**Leitos Covid-19 Fora de UTI Adulto**

20%

**Taxa de ocupação confirmados e suspeitos Covid-19**

4 ocupado(s)

**30**

**Respiradores em UTI adulto**

46,7%

**Taxa de uso de respirador na UTI adulto**

14 ocupado(s)

**Ocupação Pacientes**

**16**

72,7%

Paciente(s) Não Covid-19 em UTI Adulto

**1**

4,5%

Paciente(s) suspeito(s) Covid-19 ou outra SRAG

**5**

22,7%

Paciente(s) confirmado(s) Covid-19

**22**

**Pacientes em UTI Adulto**

**34**

**Total de respiradores**

**b) número de leitos de UTI disponíveis para atender COVID-19 no âmbito do Estado do Rio Grande do Sul no último dia;**

### **Ocupação de leitos**

**2.514**

**Leitos UTI Adulto**

**77,7%**

**Taxa de ocupação**

**1953 ocupado(s)**

**1.788**

**Leitos SUS**

**726**

**Leitos Privados**

**75,3%**

**83.6%**

**1346 ocupado(s)**

**607 ocupado(s)**

**Leitos ocupados SUS**

**Leitos ocupados privados**

**6.234**

**Leitos Covid-19 Fora de UTI Adulto**

**25.4%**

**Taxa de ocupação confirmados e suspeitos Covid-19**

**1586 ocupado(s)**

**2.514**

**Respiradores em UTI adulto**

**48.2%**



## Taxa de uso de respirador na UTI adulto

1.211 ocupado(s)

### Ocupação Pacientes

**1.019**

52.2%

Paciente(s) Não Covid-19 em UTI Adulto

**227**

11,6%

Paciente(s) suspeito(s) Covid-19 ou outra SRAG

**707**

36.2%

Paciente(s) confirmado(s) Covid-19

**1.953**

### Pacientes em UTI Adulto

**3.537**

#### Total de respiradores

Tipo de leito	Confirmados Covid-19 (SUS e Privados)	Suspeitos Covid-19 ou outra SRAG (SUS e Privados)	TOTAL
UTI Adulto	707	227	934
Fora UTI Adulto	860	726	1.586
UTI Pediátrica	2	10	12
Fora UTI Pediátrica	3	19	22
<b>Total</b>	<b>1572</b>	<b>982</b>	<b>2554</b>

# GRÁFICOS DO MUNICÍPIO DE ARROIO DO MEIO-RS

## Casos Por Dia e Casos Ativos Por Dia - Arroio do Meio/RS

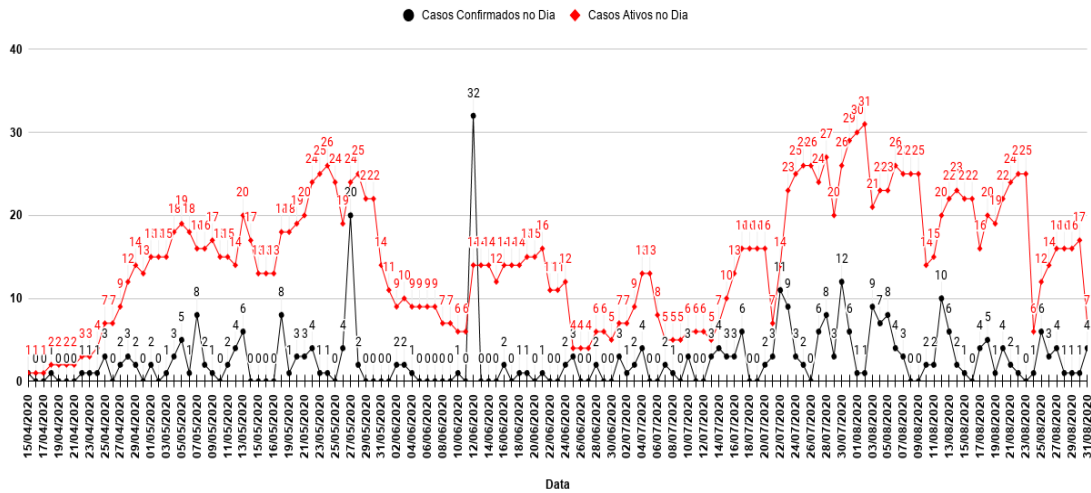

## CONFIRMADOS, RECUPERADOS E FAMÍLIAS MONITORADAS ARROIO DO MEIO/RS

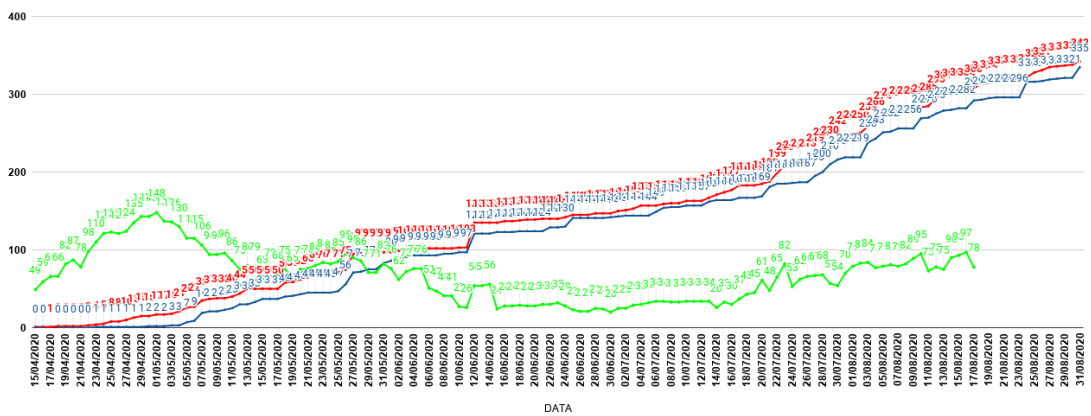

## Número de Casos por Faixa Etária - Arroio do Meio/RS

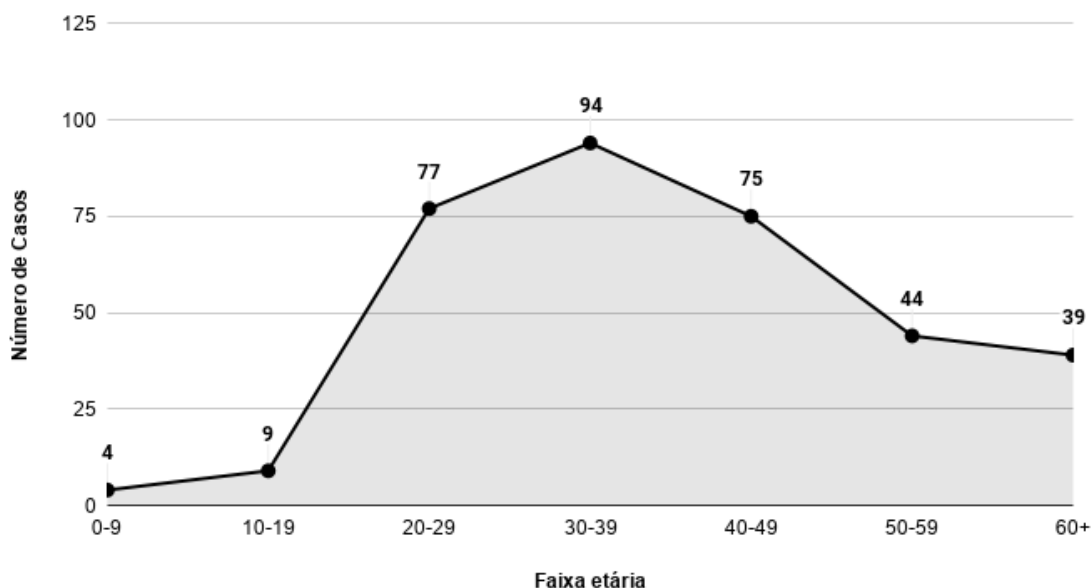

**Como observado nos gráficos acima, houve um pico máximo de 12 casos/dia (30/07/20) no município de Arroio do Meio. Concomitante a isto, houve diminuição das internações hospitalares e ocupação das UTI's por casos da doença referida, na última semana, o que vem a reforçar a informação de que os casos estão em queda.**

**Levando em consideração que atualmente não há internação hospitalar clínica de munícipes por covid-19, sendo que todos os leitos da ala covid-19 do Hospital São José encontram-se vagos, ainda que, caso necessário o hospital possui capacidade imediata de ampliar os leitos para covid-19;**

**Somado ao isso, contamos com toda a equipe médica e demais profissionais atuando junto ao Hospital São José e nas Unidades Básicas de Saúde do município, aparados com todos EPIs necessários ao recebimento de pacientes contaminados;**

**Considerando que o município apresenta apenas 1 óbito por covid-19 e que com os dados coletados até o momento é possível afirmar que não há qualquer relação direta entre o óbito e a flexibilização do esporte;**

**Considerando que a região possui leitos de UTI vagos no Hospital Bruno Born bem como no Hospital Estrela, via regulação estadual de leitos;**

**Considerando a diminuição de casos ativos, e consequente aumento de recuperados do COVID-19 no município, conforme gráficos supracitados;**

**Considerando que vem se realizando o trabalho junto às empresas e demais segmentos do município a fim de se resguardar a população de risco, reflexo demonstrados nos índices expostos;**

**Considerando que a Secretaria da Saúde através da Vigilância Epidemiológica vem atuando fortemente junto a todos os setores e segmentos do município na prevenção e combate ao covid-19, conclui:**

**Que poderá o município de Arroio do Meio flexibilizar as ações de distanciamento social, que recaem sobre as atividades esportivas no Município, mediante os cumprimentos das restrições impostas nos Decretos Municipais.**

**A questão relativa a flexibilização do esporte leva em consideração que este traz benefícios à saúde física e mental das pessoas, aumentando sua imunidade e bem estar, colaborando no enfrentamento a pandemia.**

**Outrossim, poderá a qualquer tempo, ser emitido novo Parecer Técnico considerando novos fatores que possam vir alterar o quadro relativo à saúde pública.**

**Lisete Berwanger**

**Enf. Coord. Vigilância Epidemiológica Municipal**

**Dr. Edgar Caldeira Reis**

**Médico Coord. Da Secretaria Municipal de Saúde**

**Gustavo Zanotelli**  
**Secretário Municipal de Saúde**

**Arroio do Meio, 31 agosto de 2020**